ΠΕΜΠΤΗ 19 ΟΚΤΩΒΡΙΟΥ 1972

ΙΔΡΥΤΗΣ: ΔΗΜ. ΛΑΜΠΡΑΚΗΣ
ΕΚΔΟΤΗΣ ΔΙΕΥΘΥΝΤΗΣ: ΚΩΣΤΑΣ ΝΙΤΣΟΣ
ΓΡΑΦΕΙΑ: Χρήστου Λαδᾶ 3
ΤΗΛΕΦΩΝΑ: 3230.221-23 & 3237.283-86

ΤΑ ΝΕΑ

14 ΣΕΛΙΔΕΣ

ΑΘΗΝΑ, ΕΤΟΣ 28ο, ΑΡ. 8387 ● ΤΙΜΗ ΦΥΛΛΟΥ ΔΡΑΧΜΕΣ 2,50

Ἡ ἀπόφαση τοῦ Στρατοδικείου

ΦΥΛΑΚΙΣΕΙΣ 6-18 ΜΗΝΩΝ

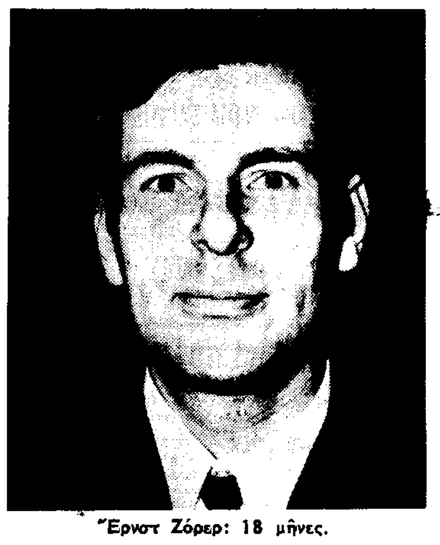

Ἔρνστ Ζόρερ: 18 μῆνες.

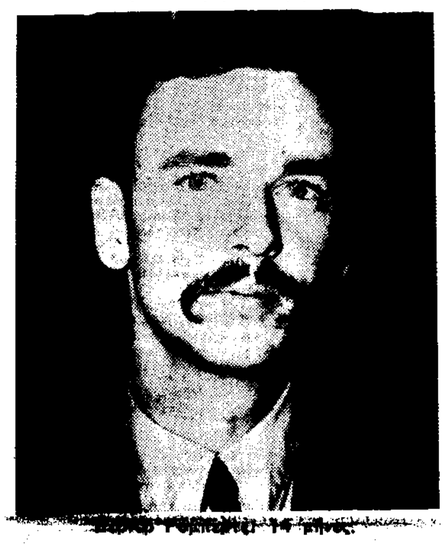

Ρόμπερτς Βέρνερ: 14 μῆνες.

ΣΤΟΥΣ 4 ΓΕΡΜΑΝΟΥΣ

Ποινές φυλακίσεως ἀπό 18 μέχρι ἕξη μηνῶν ἐπέβαλε τό Ἔκτακτο Στρατοδικεῖο Ἀθηνῶν στούς τέσσερις Γερμανούς πού κατηγορήθηκαν σάν μέλη τῆς ὀργανώσεως «Κίνημα τῆς 20ῆς Ὀκτωβρίου». Στίς 2.30 τό πρωΐ τό δικαστήριο, μετά τίς ἀγορεύσεις τῶν συνηγόρων ὑπερασπίσεως, ἔκρινε ὅτι οἱ Ἔρνστ Ζόρερ, ἐτῶν 32, Ὀμπερμάγιερ Γιοῦργκεν, ἐτῶν 27, Ρόμπερτς Βέρνερ, ἐτῶν 26, καί Σουζάνα Μπάουσιγκερ, ἐτῶν 29, σπουδαστές ἀπό τό Τύμπινγκεν τῆς Δυτικῆς Γερμανίας, «συνεκρότησαν συμμορία» προκειμένου νά φυγαδεύσουν τήν Ἔντιθ Οἰκονόμου μέ πλαστό διαβατήριο στήν Γερμανία. Ἡ Οἰκονόμου κατεζητεῖτο ἐδῶ ἀπό τήν ΕΣΑ γιά συμμετοχή της στήν ὀργάνωση «20ή Ὀκτωβρίου» καί ἤδη ἔχει συλληφθῆ.

Γιοῦργκεν Ὀμπερμάγιερ: 12 μῆνες.

Σουζάνα Μπάουσιγκερ: 6 μῆνες.

Τό δικαστήριο ἐπέβαλε στόν Ἔρνστ Ζόρερ 18 μηνῶν φυλάκιση, στόν Ὀμπερμάγιερ Γιοῦργκεν, 12 μηνῶν φυλάκιση, στό Ρόμπερτς Βέρνερ 14 μηνῶν φυλάκιση καί στή Σουζάνα Μπάουσιγκερ 6 μηνῶν φυλάκιση. Δέχτηκε γιά τούς κατηγορουμένους τό ἐλαφρυντικό τοῦ προτέρου ἐντίμου βίου, διέταξε τήν ἀφαίρεση τοῦ χρόνου προφυλακίσεως καί τή δήμευση 820 μάρκων. Προηγουμένως εἶχε ἀπορρίψει τήν αἴτηση τῆς ὑπερασπίσεως περί ἀναρμοδιότητος τοῦ δικαστηρίου καί τήν αἴτηση ἀναστολῆς τῆς ποινῆς τους. Κατά τήν ἀπόφαση, τό ἀδίκημα «ἦταν διαρκές» καί ἡ σκέψη τῆς φυγαδεύσεως δέν ἔγινε μόνο στά σύνορα — ὅπου δέν ἰσχύει στρατιωτικός νόμος — ἀλλά συνεχίστηκε καί στήν Ἀθήνα, πρᾶγμα πού καθορίζει τήν ἁρμοδιότητα τοῦ Στρατοδικείου.

Ἡ δίκη τῶν τεσσάρων Γερμανῶν εἶχε ἀρχίσει ἀπό χθές τό πρωΐ καί μέχρι τό ἀπόγευμα ἐξετάσθηκαν τρεῖς μάρτυρες κατηγορίας καί τέσσερις ὑπερασπίσεως. Τό βράδυ ἀγόρευσε ὁ εἰσαγγελεύς κ. Νικολοδῆμος, ὁ ὁποῖος ζήτησε νά κηρυχθοῦν ἔνοχοι οἱ κατηγορούμενοι καί, στίς 11 τό βράδυ, ἄρχισαν οἱ ἀγορεύσεις τῶν συνηγόρων ὑπερασπίσεως, οἱ ὁποῖοι εἶπαν ὅτι ὑπῆρχε νομική πλάνη στούς κατηγορουμένους, ὅταν σκέφθηκαν νά φυγαδεύσουν τήν Ἔντιθ Οἰκονόμου, διότι στήν πατρίδα τους δέν ὑπάρχει ἀδίκημα συστάσεως συμμορίας γιά τή διάπραξη πλημμελήματος. Ὁ κ. Παπαστεφάνου εἶπε ὅτι τή στιγμή πού κατηγοροῦνται οἱ τέσσερις Γερμανοί γιά τή σκέψη πού ἔκαναν νά φυγαδεύσουν τήν συμπατριώτισσά τους, τοῦ ἐδίωκετο ἐδῶ γιά πολιτικούς λόγους, ἐκείνη δέν εἶχε διαπράξει κανένα ἀδίκημα, ἀφοῦ μέχρι σήμερα εἶναι δυσχερής ἡ παραπομπή της, «λόγω ἀδυναμίας τῆς κατηγορούσης ἀρχῆς νά στοιχειοθετήση κατηγορία σέ βάρος της».

Μετά τό τέλος τῆς ἀκροαματικῆς διαδικασίας, ὁ πρόεδρος τοῦ Στρατοδικείου κ. Καραχάλιος ρώτησε τούς κατηγορουμένους ἄν ἔχουν νά προσθέσουν τίποτα. Ὁ Ζόρερ εἶπε ὅτι δέν κατέχεται ἀπό αἴσθημα ἐνοχῆς, διότι μέ τήν πράξη πού ἐπρόκειτο νά κάνη, δέν εἶχε οἰκονομικό ὄφελος, οὔτε ἐπρόκειτο νά βλάψη κανένα. Ἁπλῶς, ἤθελε νά βοηθήση ἕναν ἄνθρωπο πού βρισκόταν σέ ἀνάγκη.

Οἱ συγκατηγορούμενοι τοῦ Ζόρερ εἶπαν στίς ἀπολογίες τους, ὅτι ἦλθαν στήν Ἑλλάδα γιά νά δοῦν ἄν μποροῦν νά βοηθήσουν τήν Οἰκονόμου. Σχέδιο ἀπαγωγῆς, εἶπαν, δέν ὑπῆρχε.

(Λεπτομερῆ πρακτικά τῆς δίκης δημοσιεύονται στή σελίδα 9).

ΟΙ «ΤΑΙΜΣ Ν. ΥΟΡΚΗΣ» ΓΡΑΦΟΥΝ:

Ἡ ἑτεροδικία προσβάλλει τούς Ἕλληνες

ΠΑΡΑΤΗΡΕΙΤΑΙ ΑΥΞΑΝΟΜΕΝΗ ΔΥΣΦΟΡΙΑ

ΝΕΑ ΥΟΡΚΗ, 19. Τοῦ ἀνταποκριτοῦ μας.

Ἡ ἑτεροδικία τῶν Ἀμερικανῶν στρατιωτικῶν στήν Ἑλλάδα, θίγει τούς Ἕλληνες. Τοῦτο τονίζεται σέ μακρότατο ἄρθρο πού δημοσιεύεται στήν ἐφημερίδα «Τάϊμς Νέας Ὑόρκης» καί πού εἶναι γραμμένο ἀπό τόν ἀνταποκριτή της στήν Ἀθήνα κ. Μάριο Μοντιάνο. Στό ἄρθρο ἀναφέρονται τά ἑξῆς:

«Ἡ πολιτική γελοιογραφία τῆς ἀθηναϊκῆς ἐφημερίδος "Τό Βῆμα" περιέγραψε πῶς βλέπουν οἱ Ἕλληνες τήν ἑτεροδικίαν, τῆς ὁποίας ἀπολαμβάνουν τά μέλη τῶν ἀμερικανικῶν ἐνόπλων δυνάμεων εἰς τήν Ἑλλάδα.

Εἰκονίζει γιγαντιαῖον Ἀμερικανόν ναύτην μέ πανοπλίαν, ὁ ὁποῖος κρατεῖ ἀσπίδα διακοσμημένην μέ τήν ἀστερόεσσαν καί τήν λέξιν «Ἑτεροδικία». Στηρίζεται εἰς τήν λαβήν τεραστίου ξίφους, τοῦ ὁποίου ἡ αἰχμή πλήττει ἕνα μικροσκοπικόν ἑλληνικόν ταξί, τοῦ ὁποίου ὁ λιλιπούτειος ὁδηγός κινεῖ τόν γρόνθον του πρός τόν ἀδιάφορον γίγαντα.

Ἕνας ἐκ τῶν Ἀμερικανῶν αὐτῶν στρατιωτικῶν, ὁ στρατιώτης Χάρρυ Λῆζ, 22 ἐτῶν, ἀπό τό Κέντον τῆς πολιτείας Ὀχάϊο, ὁ ὁποῖος ὑπηρετεῖ εἰς τό ἄγημα πεζοναυτῶν τοῦ ἐλικοπτεροφόρου «Ἰβοζίμα», ἐκάθησεν εἰς τό ἑδώλιον τοῦ κατηγορουμένου εἰς ἀθηναϊκόν δικαστήριον τήν παρελθοῦσαν Παρασκευήν, μέ τήν κατηγορίαν ὅτι ἐπετέθη ἐναντίον ὁδηγοῦ ταξί καί ὅτι τόν ἐλήστευσε. Ἡ δίκη ἀνεβλήθη ἐπί δεκαπενθήμερον ἐλλείψει οὐσιωδῶν μαρτύρων, ἀλλά ὁ δικηγόρος τοῦ Ἀμερικανοῦ εἶπεν ὅτι ἡ διαδικασία διά νά ἐξασφαλισθῆ ἡ δουλία τοῦ κατηγορουμένου εἶχε κινηθῆ ἀπό τάς ἀμερικανικάς Ἀρχάς».

Αὐξανομένη δυσφορία

«Ἡ περίπτωσις αὐτή, συνεχίζει ἡ ἀνταπόκρισις, ὅπως καί ἐκείναι ἄλλων Ἀμερικανῶν οἱ ὁποῖοι διέφυγον τήν δίωξιν ἐξ αἰτίας τῶν εἰδικῶν νομικῶν προνομίων, τῶν ὁποίων ἀπολαμβάνουν εἰς τήν Ἑλλάδα, προεβλήθησαν μέ μεγάλους τίτλους ἀπό τόν ἑλληνικόν Τύπον. «Αἱ περιγραφαί ἐτροφοδότησαν τήν αὐξανομένην δυσφορίαν τῆς κοινῆς γνώμης ἐναντίον τῶν Ἀμερικανῶν στρατιωτικῶν, οἱ ὁποῖοι καίτοι ἐδημιούργησαν ἐπεισόδια μέ Ἕλληνας ἀπέφυγαν τήν δίωξιν εἰς τήν Ἑλλάδα. Τό αἴσθημα τοῦτο ἐνετάθη ἀφ' ἧς ἐδημοσιεύθησαν πληροφορίαι ὅτι τά προνόμια

● Συνέχεια στή σελίδα 11

ΣΥΖΗΤΕΙΤΑΙ ΚΑΙ ΠΑΛΙ

Τό θέμα ἐπιστροφῆς τοῦ Βασιλέως

ΑΦΟΡΜΗ Η ΟΜΙΛΙΑ ΤΟΥ ΣΤΗ ΒΕΡΟΝΑ

ΜΠΟΝ, 19.

Ὑπό τόν τίτλο «Ὁ Βασιλεύς Κωνσταντῖνος σκέπτεται τήν ἐπιστροφήν», ἡ γερμανική ἐφημερίδα «Φραγκφοῦρτερ Ἀλγκεμάϊνε» δημοσιεύει τήν παρακάτω ἀνταπόκριση ἀπό τήν Ἀθήνα:

«Ὁ Βασιλεύς Κωνσταντῖνος τῆς Ἑλλάδος, ὁ ὁποῖος ζῆ ἀπό τοῦ Δεκεμβρίου 1967 ἐξόριστος εἰς Ρώμην, θά δεχθῆ ὡς "σύγχρονος μονάρχης" τόν περιορισμόν τῶν προνομίων του μόνον εἰς ἀντιπροσωπευτικήν ἐξουσίαν καί "θά ὁδηγήση τόν λαόν του συμφώνως πρός τάς συμβουλάς τῶν ὑπευθύνων". Μέ τήν δήλωσιν αὐτήν, εἰς τήν ὁποίαν προέβη ὁ Βασιλεύς εἰς Βερόναν καί ἡ ὁποία εἶχεν ἰδιαιτέραν ἀπήχησιν εἰς Ἀθήνας, φαίνεται νά εἶναι σύμφωνος μέ τό νέον Σύνταγμα, τό ὁποῖον ἐνεκρίθη ὑπό τῆς μεγίστης πλειοψηφίας τοῦ λαοῦ κατά τό δημοψήφισμα τοῦ Σεπτεμβρίου 1968, καί τό ὁποῖον συνδέεται μέ περιορισμόν τῶν πρώην προνομίων του. Ὁ Βασιλεύς ἐδήλωσε κατηγορηματικῶς, ὅτι δέν πρόκειται νά ἀξιώση δι' ἑαυτόν "ἐκτελεστικές ἐξουσίας".

Οἱ σημερινοί κυβερνῶντες εἰς Ἀθήνας θά πρέπει νά ἐσημείωσαν μετά προσοχῆς τάς δηλώσεις αὐτάς τοῦ Κωνσταντίνου. Τό θέμα τῆς μοναρχίας φαίνεται νά ἀπησχόλησε τάς ἡγετικάς προσωπικότητας τῆς Κυβερνήσεως, ὡς ἐπίσης καί τήν ἡγεσίαν τῶν Ἐνόπλων Δυνάμεων κατά τήν διάρκειαν τοῦ τρέχοντος ἔτους.

Τοῦτο συνάγεται καί ἐκ τῶν δημοσιευμάτων τοῦ ἡμερησίου ἑλληνικοῦ Τύπου, ὄχι ὅμως μέχρι τοῦ σημείου νά ὁδηγήση εἰς μίαν συγκεκριμένην ἀπόφασιν. Αἱ δηλώσεις τοῦ Κωνσταντίνου φαίνεται ὅτι ἐγένοντο ἀμφίνοῦς δεκατά εἰς Ἀθήνας ἐκ μόνον ἀπό τήν πλευράν τῶν φιλοδοσιλικῶν. Ἡ πιθανότης μιᾶς συμφιλιώσεως μέ τό καθεστώς τῶν πρώην συνταγματαρχῶν, ἡ ὁποία μέχρι τοῦδε ἐθεωρεῖτο ὡς οὐτοπία, δέν πρέπει πλέον νά ἀποκλείεται.

Ἡ ἐπιστροφή τοῦ Κωνσταντίνου εἰς τόν θρόνο του προβλέπεται εἰς τό Σύνταγμα τοῦ 1968, εἰς χρόνον μετά τάς πρώτας κοινοβουλευτικάς ἐκλογάς. Ἡ ἐπιστροφή σῦτη ὅμως δύναται νά πραγματοποιηθῆ ἐπίσης καί προηγουμένως διά σχετικῆς ἀποφάσεως τῆς κυβερνήσεως. Μέχρι στιγμῆς ὅμως εἶναι ἄγνωστον τό πότε σκέπτεται ἡ κυβέρνησις Παπαδοπούλου νά προχωρήση εἰς ἐκλογάς.

Ἐπίσης δέν ὑπάρχουν ἐνδείξεις, ὅτι ὁ κ. Παπαδόπουλος, ὁ ὁποῖος ἐκπροσωπεῖ ὡς Ἀντιβασιλεύς τόν ἐξόριστον Μονάρχην, θά ἠδύνατο νά ἐκφρασθῆ ὁμοῦ μετά τῶν συνεργατῶν του ὑπέρ μιᾶς ταχυτέρας ἐπιστροφῆς τοῦ Κωνσταντίνου. Τοῦτο θά προϋπέθετεν ἐπίσης καί μίαν μεταβολήν τῶν πολιτικῶν ἀπόψεων τοῦ Κωνσταντίνου, ὁ ὁποῖος μέχρι τοῦδε ἐτάσσετο πάντοτε ὑπέρ τῆς ἀποκαταστάσεως τῆς κοινοβουλευτικῆς δημοκρατίας εἰς τήν Ἑλλάδα».

Στίς 26 Ὀκτωβρίου

ΞΑΝΑΠΑΙΖΟΥΝ ΠΑΝΑΘΗΝΑΙΚΟΣ ΚΑΙ ΤΣ.Σ.ΚΑ.

Στήν Ἀθήνα

Πολύ καλά γιά τόν Παναθηναϊκό τά χθεσινά νέα ἀπό τήν Ζυρίχη. Ἡ Ἐπιτροπή Ἐκδικάσεως Ἐφέσεων τῆς ΟΥΕΦΑ ἀπέρριψε τήν ἔφεση τῆς βουλγαρικῆς ὁμάδος ΤΣ.Σ.ΚΑ. κατά τῆς πρωτοβαθμίου ἀποφάσεως τῆς Ἐπιτροπῆς Ἐνστάσεων, κι' ἔτσι ὁ ἀγών Παναθηναϊκοῦ—ΤΣ.Σ.ΚΑ. Σόφιας, ἐπαναλαμβάνεται ὁριστικά στήν Ἀθήνα. Ἡ ΟΥΕΦΑ ὅρισε ὡς ἡμέρα διεξαγωγῆς του τήν ἐρχομενη Πέμπτη, 26 Ὀκτωβρίου.

Στό μεταξύ, κατά πληροφορίες μας, στόν νέο ἀγῶνα ὑπάρχουν βάσιμες ἐλπίδες ὅτι θά μετάσχη καί ὁ διεθνής σέντερ μπάκ τοῦ ΠΑΟ Ἀνθίμος Καφῆς, παρά τήν κατ' ἀρχήν τιμωρία του ἀπό τήν ΟΥΕΦΑ. Ὁ πρόεδρος τοῦ Παναθηναϊκοῦ, πού βρισκόταν χθές στή Ζυρίχη, ἀνέπτυξε ἐπιχειρήματα κατά τῆς ποινῆς τοῦ Καφῆ στούς παράγοντες τῆς ΟΥΕΦΑ, οἱ ὁποῖοι ἔδειξαν κατανόηση.

Λεπτομερές ρεπορτάζ, γιά τά χθεσινά γεγονότα τῆς Ζυρίχης γύρω ἀπό τόν ἀγῶνα ΠΑΟ—ΤΣ.Σ.ΚΑ, θά βρῆτε στήν ἀθλητική σελίδα τῶν «Νέων».

ΠΡΟΧΘΕΣ ΣΤΗΝ ΕΣΑ

Ὁ πρόξενος τῆς Ἰταλίας ἐπισκέφθηκε τήν Καβίλια

ΡΩΜΗ, 19.—

Παρουσία δύο ἀξιωματικῶν καί ἑνός διερμηνέα, ὁ Ἰταλός πρόξενος στόν Πειραιά Ἰδάνο Ἀντεμάνι ἐπισκέφθηκε προχθές τό πρωΐ στήν ΕΣΑ Ἀθηνῶν τήν Λόρνα Μπρίφφα - Καβίλια, ἡ ὁποία κρατεῖται ἀπό τόν περασμένο Αὔγουστο γιά συμμετοχή στήν ὑπόθεση Στάθη Παναγούλη. Τόν Ἰταλό πρόξενο συνόδευε ὁ γραμματεύς τοῦ προξενείου Ντέ Μαρτίνο, ὁ ὁποῖος εἶχε ἐπισκεφθῆ ἐπ' ὀλίγο τήν Λόρνα Καβίλια στίς 4 Σεπτεμβρίου.

Ὅπως γράφει ὁ Ἰταλικός Τύπος, ἡ συνάντηση κράτησε 32 λεπτά, ἡ δέ συνομιλία, κατά τή «Στάμπα» τοῦ Τουρίνου, ἦταν ἤρεμη καί δέν περιεστράφη γύρω ἀπό τό ἀνακριτικό ἔργο, διότι τό θέμα αὐτό εἶχε ἀποκλεισθῆ.

Μετά τή συνάντηση ὁ Ἰταλός πρόξενος εἶπε ὅτι ἡ Καβίλια βρισκόταν σέ καλή κατάσταση ἀπό πλευρᾶς ὑγείας, ἀλλά δέν θέλησε νά προβῆ σέ ἄλλες δηλώσεις, ἐπικαλούμενος λόγους «διπλωματικῆς φύσεως».

Κατά τόν Ἰταλικό Τύπο, στήν Ἀθήνα βρίσκεται καί ὁ δικηγόρος τῆς Καβίλια Ἴβο Ρέϊνα, ὁ ὁποῖος ὅμως δέν κατόρθωσε ἀκόμη νά ἐπισκεφθῆ τήν πελάτισσά του.

Στίς ἀνταποκρίσεις προστίθεται ὅτι, σύμφωνα μέ δικαστικές πηγές, ἡ Λόρνα Καβίλια εἶναι ἐνδεχόμενο νά προσαχθῆ σύντομα στόν εἰσηγητή, ὁ ὁποῖος καί θά ἀποφασίση ἄν θά τήν παραπέμψη στό Στρατοδικεῖο ἤ στό Ἐφετεῖο. Παραμένει πάντως καί ἡ πιθανότητα τῆς ἀπελάσεως, ἄν οἱ ἀνακρίσεις πού διεξάγει ἡ στρατιωτική ἀστυνομία χαρακτηρισθοῦν «κἀρνητικές». Δέν ἀποκλείεται, ὅμως, ἡ ἀνάκριση νά καθυστερήση ἀκόμη.

ΜΙΑ ΣΥΝΕΛΗΦΘΗ· ΑΛΛΗ ΚΑΤΑΖΗΤΕΙΤΑΙ

Οἱ «καλόγριες» ἦταν γύφτισσες

Οἱ δύο νεαρές μοναχές, πού πουλοῦσαν σέ γειτονιές τῶν προαστίων πρωτευούσης κεριά, εἰκονίσματα καί λιβάνι, ἦσαν... γύφτισσες. Ἡ μιά συνελήφθη ἀπό τήν Ἀσφάλεια Προαστίων Πρωτευούσης (ὀνομάζεται Εἰρήνη σύζυγος Βασιλείου Νικολάου, ἐτῶν 19, ἀπό τήν Ἠλεία). Ἡ ἄλλη εἶναι ἡλικίας 20 ἐτῶν, καταζητεῖται καί, κατά πᾶσαν πιθανότητα βρίσκεται στήν Κρήτη. Ἡ πρώτη εἶναι γνωστή ἀπατεών. Καί οἱ δύο ἔμεναν στό Αἰγάλεω.

Τό πρωΐ ἔφευγαν παρέα ἀπό τό σπίτι, μέ τά τσιγγάνικα ροῦχα. Στό δρόμο ἄλλαζαν. Ἔβγαζαν τίς κλαρωτές φοῦστες καί μετεβάλλοντο σέ μοναχές. Ὕστερα περιεφέροντο σέ διάφορες συνοικίες καί ἐμφανίζονταν στίς σπιτονοικοκυρές ὡς μοναχές τῆς μονῆς «Ἁγία Εἰρήνη Χρυσοβαλάντου». Πρός «ἐνίσχυση» τῆς μονῆς που λοῦσαν μικρά εἰκονίσματα, λιβάνι καί κεριά, καί κατόρθωναν ἔτσι νά εἰσπράττουν ἀρκετά.

Ἡ μιά ἀπό τίς δυό ἀπασχολοῦσε τίς νοικοκυρές καί ἡ ἄλλη εὕρισκε τήν εὐκαιρία νά τρυπώνη στό σπίτι καί νά ἁρπάζη χρήματα καί τιμαλφῆ. Μέ τόν τρόπο αὐτό διέπραξαν πολλές ἀπάτες καί κλοπές ἀντικειμένων, ἡ ἀξία τῶν ὁποίων ὑπολογίζεται σέ 25 χιλιάδες δραχμές.

Σέ προεκλογική ὁμιλία

ΤΑ ΤΡΑΓΟΥΔΙΑ ΕΚΝΕΥΡΙΖΟΥΝ ΤΟΝ κ. ΑΓΚΝΙΟΥ

ΓΚΡΑΝ ΡΑΠΙΝΤΣ (Μίτσιγκαν), 19. Ἀσσοσιέϊτεντ Πρές.

Μέ σατιρικά τραγούδια καί συνεχεῖς διακοπές, ἄκουσαν χθές τή νύχτα πολλοί μαθηταί τοῦ Κολλεγίου Κάλβιν, τήν ὁμιλία τοῦ ἀντιπροέδρου τῶν Ἡνωμένων Πολιτειῶν Σπύρου Ἄγκνιου.

Ὁ ἀντιπρόεδρος ὀργίσθηκε πολύ ἀπό τίς διακοπές καί τά τραγούδια τῶν μαθητῶν, ὅπως ἔδειξαν τά ὅσα εἶπε στό τέλος τῆς ὁμιλίας του.

«Ἐκεῖνοι πού μέ διακόπτουν — εἶπε — ξέρω καλά ὅτι δέν ἐκφράζουν τήν ἀντίθεσή τους σέ ὅσα εἶπα, γιατί μέ διακόπτουν πρίν ἀκόμη ὁλοκληρώσω μιά φράση, δηλαδή, πρίν ἀκόμη ἀκούσουν τί θά πῶ... Οἱ νέοι αὐτοί ἀσκοῦν περισσότερο τούς πνεύμονές τους παρά τό μυαλό τους...».

«ΔΕΝ ΕΙΜΑΙ ΤΡΕΛΛΟΣ» ΔΙΑΜΑΡΤΥΡΕΤΑΙ

Ἀπολογεῖται ὁ ψυχοπαθής συζυγοκτόνος

Μέ τήν κατηγορία τῆς ἀνθρωποκτονίας ἐκ προθέσεως παραπέμφθηκε χθές στόν ἀνακριτή τοῦ 11ου τμήματος κ. Χρ. Χριστοφιλόπουλο, ὁ ψυχοπαθής Παντελῆς Γιακούμας, ὁ ὁποῖος τό ἀπόγευμα τῆς περασμένης Δευτέρας ἔκοψε μέ μαχαίρι τήν καρωτίδα τῆς γυναίκας του Αἰκατερίνης, ἐτῶν 24.

Ὁ Γιακούμας ζήτησε 48ωρη προθεσμία, ἐπειδή ἀπουσίαζε ὁ συνήγορός του, καί πρόκειται νά ἀπολογηθῆ αὔριο. Πληροφορίες ἀναφέρουν ὅτι θά ζητήση καί νέα 48ωρη προθεσμία γιά νά ἀπολογηθῆ τή Δευτέρα.

Στίς 11.30 χθές τό μεσημέρι ὁ Γιακούμας προσήχθη στόν εἰσαγγελέα κ. Γ. Κανιαδάκη, ὁ ὁποῖος, ἀφοῦ χαρακτήρισε τήν πράξη του, τόν παρέπεμψε στόν ἀνακριτή. Ἐναντίον του ἀσκήθηκε ποινική δίωξη γιά ἀνθρωποκτονία ἐκ προθέσεως καί ὁπλοχρησία. "Ὅπως ἔγινε γνωστό, τό ἔγκλημα χαρακτηρίσθηκε ὡς «ἰδιαιτέρως εἰδεχθές».

Ἀπαντώντας σέ ἐρωτήσεις τῶν δημοσιογράφων ἔξω ἀπό τό γραφεῖο τοῦ ἀνακριτοῦ, ὁ Γιακούμας διαμαρτυρήθηκε ἔντονα γιά τόν χαρακτηρισμό τοῦ ψυχοπαθοῦς. «Μόνο τρελλός δέν εἶμαι, εἶπε. Δέν τόν ἀνέχομαι αὐτόν τόν χαρακτηρισμό. Εἶναι συκοφαντικός γιά μέναν».

Σέ ἄλλη ἐρώτηση, πῶς ἔφθασε στό ἔγκλημα, ἀπάντησε: «Ἕνας κερουνός ἔσχισε τό κεφάλι μου στά δύο. Ἕνας ἀπροσδιόριστος ἐχθρός, πού μέ μισοῦσε θανάσιμα, ὅρμησε ἐναντίον μου γιά νά μέ ξεκάνη. Καί τότε: "Ἀρπαξα ἕνα μαχαίρι καί ρίχτηκα ἐπάνω του γιά νά τόν ἐξοντώσω. Ἀκολούθησε πάλη. Τόν πλήγωσα. Μάτωσα. Σκότωσα».

Ζήτησε νά μήν τοῦ ὑποβάλουν ἄλλες ἐρωτήσεις, δηλώνοντας ὅτι θά τά πῆ ὅλα στόν ἀνακριτή, ἀπό τόν ὁποῖο, λίγο ἀργότερα, ζήτησε ἀναβολή καί θά ἀπολογηθῆ αὔριο.

Ὁ συζυγοκτόνος Παντελῆς Γιακούμας στόν ἀνακριτή.

ΣΤΗ ΡΟΥΜΑΝΙΑ

Καθαιρέθηκε ὁ Μανέσκου

ΥΠΟΥΡΓΟΣ ΕΞΩΤΕΡΙΚΩΝ

ΒΙΕΝΝΗ, 19. Ρώϋτερ.

Ἔκπληξη προκάλεσε ἡ «ἀπαλλαγή» ἀπό τά καθήκοντάτου τοῦ Ρουμάνου ὑπουργοῦ Ἐξωτερικῶν κ. Μανέσκου. Τήν εἴδηση μετέδωσε τό ρουμανικό πρακτορεῖο «Ἀγκερπρές». Ἡ «ἀπαλλαγή» ἔγινε μόλις μιά ἑβδομάδα μετά τήν ἀνακοίνωση περί ἀνασχηματισμοῦ τῆς ρουμανικῆς κυβερνήσεως, χάρη ἐνισχύσεως τῆς κρατικῆς διοικήσεως. Ὁ κ. Μανέσκου εἶχε καταστῆ τό σύμβολο τῆς ἀνεξάρτητης ἐξωτερικῆς πολιτικῆς γραμμῆς τῆς Ρουμανίας στά μάτια τοῦ Δυτικοῦ κόσμου. Ἀντικαταστάτης του εἶναι ὁ κ. Κ. Γκεόργκε Μακοβέσκου. Στόν πρώην ὑπουργό Ἐξωτερικῶν θ' ἀνατεθοῦν «ἄλλα καθήκοντα».

Ὁ κ. Μανέσκου

50 ἑκατομ. ζητοῦν κληρονόμο

ΛΑΡΙΣΑ, 19.

Ἡ τύχη 50 ἑκατομμυρίων δραχμῶν θά ὁρισθῆ σ' ἕνα μῆνα. Πρόκειται γιά μιά κληρονομιά σέ μετρητά καί ἀκίνητα στήν Ἀθήνα, πού ἄφησε μέ διαθήκη ὁ Ἑλληνοαμερικανός Δημήτριος Τζιλαλῆς ἤ Τζάλιος, πού πέθανε τόν περασμένο Ἀπρίλιο. Τήν διαθήκη αὐτή ἀμφισβητοῦν ἡ κόρη καί οἱ συγγενεῖς τοῦ Ἑλληνοαμερικανοῦ, πού λαμβάνουν τήν μισή περιουσία, σύμφωνα μέ αὐτήν. Ἡ ὑπόλοιπη περιουσία, κατά τήν ἀμφισβητούμενη διαθήκη περιέρχεται στήν κοινότητα Δελερίων — τόπο καταγωγῆς τοῦ Τζιλαλῆ — μέ τόν ὅρο νά ἱδρυθῆ Ἀνωτάτη Γεωπονική Σχολή, πού λέγεται ὅτι θά μεταφερθῆ στήν Λάρισα, ἤ ἄλλη πανεπιστημιακή σχολή.

Οἱ κληρονόμοι προσέβαλαν τήν διαθήκη μέ τό αἰτιολογικό ὅτι ἡ πρώτη σελίδα της δέν φέρει τήν ὑπογραφή τοῦ διαθέτου. Ἡ ἀπόφαση θά ἐκδικασθῆ στίς 17 Νοεμβρίου στό Τριμελές Πλημμελειοδικεῖο Ἀθηνῶν.

ΘΑ ΚΑΜΦΘΗ Ο ΝΟΤΙΟΒΙΕΤΝΑΜΕΖΟΣ ΗΓΕΤΗΣ;

ΚΙΣΣΙΝΓΚΕΡ-ΘΙΕΟΥ ΚΡΙΣΙΜΗ ΑΝΑΜΕΤΡΗΣΗ

ΣΑΙΓΚΟΝ, 19. Ἀσσοσιέϊτεντ Πρές - Γιουνάϊτεντ Πρές - Γαλλικό Πρακτορεῖο.

Ἡ «ἀναμέτρηση» μεταξύ τοῦ προεδρικοῦ συμβούλου Χένρυ Κίσσινγκερ καί τοῦ προέδρου Θιέου, ἄρχισε σήμερα τό πρωΐ, χωρίς, ὡς τή στιγμή, νά γίνη γνωστό τό ἀποτέλεσμά της.

Οἱ παρατηρηταί χρησιμοποιοῦν τή λέξη «ἀναμέτρηση», ἀντί τῆς λέξεως «συνομιλία», γιατί ἐξακολουθοῦν νά πιστεύουν ὅτι σκοπός τῆς ἐπισκέψεως τοῦ Κίσσινγκερ στή Σαϊγκόν εἶναι νά κάμψη τήν ἀντίσταση τοῦ Θιέου καί νά τόν πείση ὅτι ἡ ἀπομάκρυνσή του ἀπό τήν ἐξουσία καί ὁ σχηματισμός κυβερνήσεως συνασπισμοῦ, μέ συμμετοχή τῶν κομμουνιστῶν, θά φέρουν τήν κατάπαυση τοῦ πυρός καί τήν εἰρήνευση τοῦ Βιετνάμ.

Ὁ σύμβουλος τοῦ Προέδρου Νίξον ἔχει μαζί του καί μιά ἰσχυρότατη «ὁμάδα πιέσεως», πού ἀποτελεῖται ἀπ' Ἀμερικανούς ἐπισήμους καί ἦταν σήμερα παρούσα κατά τήν πρώτη συνάντηση τῶν δύο ἀνδρῶν. Ἡ ὁμάδα αὐτή ἀποτελεῖται ἀπό τόν ἐδῶ πρεσβευτή τῶν Ἡνωμένων Πολιτειῶν Ἔλλσγουορθ Μπάνκερ, τόν ἀναπληρωτή ὑφυπουργό Ἐξωτερικῶν γιά τίς ὑποθέσεις τῆς Νοτιοανατολικῆς Ἀσίας Οὐίλλιαμ Σάλλιβαν, τόν ἀρχηγό τοῦ ἀμερικανικοῦ Ἐπιτελείου στρατηγό Κρέϊτον Ἀϊζενπραμς καί δύο μέλη τοῦ Ἐθνικοῦ Συμβουλίου Ἀσφαλείας. Ὁ

ΣΥΝΕΧΕΙΑ στή σελ. 11

— Μήν ἀπομακρύνεσθε πολύ, γιατί μπορεῖ νά σᾶς ξαναχρειαστοῦμε...

(Τοῦ Κώστα Μητρόπουλου)

Εὔθυμα καί σοβαρά

ΜΙΑ ΦΩΤΟΓΡΑΦΙΑ

Τοῦ ΔΗΜ. ΨΑΘΑ

ΑΝ ΚΙ' ΕΧΟΥΜΕ ἐξοικειωθῆ, ὀπτικῶς τουλάχιστο, μέ τά ἐγκλήματα, τίς δολοφονίες, τά πτώματα, πού εἶναι καταπαρμένα στίς ἐφημερίδες τόσο συχνά —στήν δέ τηλεόραση ἐν ἀφθονίᾳ— ὡστόσο πάντα σταματᾶ τό μάτι μας σέ μιά φωτογραφία, ὅπου βρίσκεται πεσμένος —καί χτυπημένος ἀπό σφαῖρες— ἕνας ἄνθρωπος. Ἴσως τό περισσότερο τοῦτο ἐνδιαφέρον γιά τούς πεσμένους τῶν φωτογραφιῶν, παρά γιά τούς... ὀρθίους, νά προέρχεται ἀπό κάποιο κέντρισμα τῶν αἰσθημάτων ἀνθρωπιάς. Ἴσως νά εἶναι ἡ ἁπλῆ περιέργεια.

Δέν ξέρω ποιό ἀπ' τά δυό αἰσθήματα μ' ἔκανε χτές — θέλω νά πιστεύω ὅτι ἦταν